

Boletina NUESTRA MIRADA

Observatorio de Derechos Humanos de las personas LGBTI

<https://nuestramirada.lgbt/> No. 3 julio - septiembre 2022.

En este número:

Violencia y estigmatización de la salud de personas LGBTI

Situación del VIH en 2022

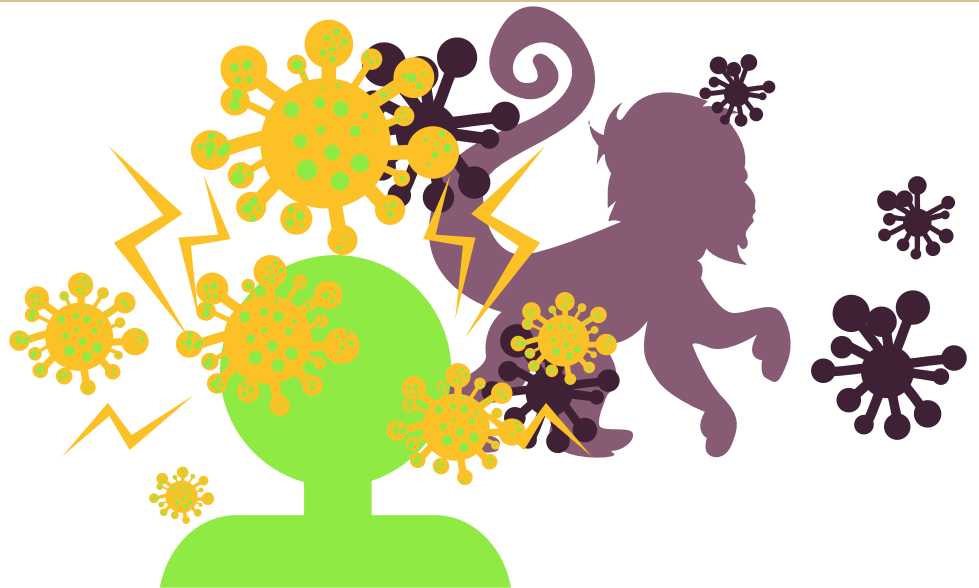

Enfermedades estigmatizantes ponen en mayor peligro social a personas LGBTI

Actualmente, se están desencadenando brotes de una enfermedad llamada viruela símica en muchos países en los que habitualmente no se daban casos. Esta es una situación de emergencia para todas las personas, sin embargo, entidades como ONUSIDA y colectivos LGTBI, han expresado su preocupación debido a que comentarios o afirmaciones públicas sobre la viruela del mono han utilizado lenguaje e imágenes estigmatizantes, particularmente, representaciones de personas LGBTI y afrodescendientes, que refuerzan los estereotipos homofóbicos, transfóbicos y racistas que exacerbaban la violencia y discriminación contra estas poblaciones.



Esta publicación ha sido elaborada con la asistencia de ACPD, Ayuntamiento de Quart de Poblet, ICR- BMZ, Agencia Vasca de Cooperación para el Desarrollo y Fundación Paz y Solidaridad, pero su contenido es responsabilidad de ORMUSA y COMCAVIS TRANS. En ningún caso debe considerarse que refleja el punto de vista de las agencias y organizaciones donantes.

"Hemos aprendido de la respuesta al sida, que el estigma social y la culpa, dirigidos a determinados grupos sociales o poblaciones, pueden debilitar rápidamente la respuesta a los brotes", afirmó ONUSIDA en un comunicado de prensa difundido en mayo 2022 (1).

La Organización Mundial de la Salud (OMS) señala que los indicios disponibles a la fecha, indican que el riesgo es particularmente alto para quienes hayan estado en contacto físico estrecho con una persona contagiada y que el riesgo no se limita a los hombres que hayan tenido relaciones sexuales con hombres. (2)

"La experiencia ha demostrado que la retórica estigmatizante puede perjudicar rápidamente la respuesta, ya que alimenta las dinámicas de miedo y aleja a las personas de los servicios sanitarios, lo que obstaculiza los esfuerzos por identificar los casos; y promueve medidas punitivas (o castigos) ineficaces. Agradecemos que la comunidad LGTB haya liderado la campaña de concienciación y repetimos que esta enfermedad puede afectar a cualquiera", afirmó ONUSIDA. (3)

Consultada al respecto, la Dra. Dora Margarita Hernández, decana de la Facultad de Ciencias de la Salud en la Universidad Gerardo Barrios, afirmó que "cuando dieron la alerta hace unos meses, la OPS se desglosó la enfermedad en casos, por esto nos referimos a quien puede ser un caso de viruela símica y dentro de las características del caso estaba aquel hombre que tiene sexo con hombre".

A partir de allí, se puede inferir que la población con esta característica, está en riesgo, eso hace que el sistema se relaje un poco porque se observa a esta población y se emprenden acciones más focalizadas en la concientización y educación de este grupo, añadió la profesional de la salud.

Sin embargo, con base a la evidencia histórica, la doctora explicó que al reducir también se enfrenta al riesgo de la estigmatización.

Similar situación ocurrió cuando empezaba a estudiarse el VIH, primero se decía que era por compartir agujas, entonces se pensó en las personas drogadictas porque ellas eran las que compartían agujas; luego se habló de hombres que tienen sexo con hombres, homosexuales y se les excluyó de la sociedad. Ahora podemos generalizar que depende de los hábitos higiénicos y de la cantidad de parejas sexuales que se pueden tener, hoy en día ya no se habla exclusivamente de hombres que tienen sexo con hombres". (4)

Fundación Gabo, institución que capacita sobre periodismo, recuerda que uno de los titulares más frecuentes en medios de comunicación ha sido la relación de la viruela del mono con personas homosexuales y señala que al periodismo le ha costado evitar ser constructores del estigma y evitar los discursos homofóbicos. Por lo anterior, hace un fuerte llamado a evitar tales afirmaciones. (5)

Además, la doctora Dora Hernández también afirma que la estigmatización médica contra ciertos colectivos, puede ocurrir debido a estas narrativas que alarman sobre ciertos grupos de la sociedad.

Esta puede surgir de prácticas de quienes dirigen personal e instituciones de salud, por la forma de cómo se plantean las acciones de prevención y el trato que los medios de comunicación puedan dar a esta forma de proceder". (6)

¿Cómo se transmite la viruela del mono o símica?

Según los Lineamientos técnicos para la detección y control de casos de viruela símica en El Salvador brindados por el Ministerio de Salud (MINSAL) (7), la transmisión de persona a persona puede resultar del contacto cercano con secreciones respiratorias, lesiones en la piel de una persona infectada u objetos recientemente contaminados.

La transmisión a través de gotitas o partículas respiratorias, generalmente requiere contacto cara a cara prolongado, lo que coloca en mayor riesgo al personal trabajador de la salud, integrantes del hogar y otros contactos cercanos de casos activos (o personas enfermas).

La transmisión también puede ocurrir a través de la placenta, de la madre al feto (viruela símica congénita) o por contacto cercano durante y después del nacimiento. Si bien el contacto físico cercano es factor de riesgo conocido para la transmisión, no está claro en que momento la viruela símica se puede transmitir específicamente a través de rutas de transmisión sexual. Se necesitan estudios para comprender mejor este riesgo. De todas maneras, las personas que tienen actividad sexual ocasionales o múltiples parejas sexuales, deben estar atentas a este evento.



Desde el primer caso reportado el 30 de agosto al 17 de septiembre de 2022 (8) El Salvador ya suma cuatro casos de viruela del mono:

3**Hombres.****1****Mujer.**

1. Comunicado de prensa de ONUSIDA

https://www.unaids.org/es/resources/presscentre/pressreleaseandstatementarchive/2022/may/20220522_PR_Monkeypox

2. Consejos de salud pública para homosexuales, bisexuales y otros hombres que tienen relaciones sexuales con hombres acerca del reciente brote de viruela símica (OMS) <https://www.who.int/es/publications/m/item/monkeypox-public-health-advice-for-men-who-have-sex-with-men>

3. Comunicado de prensa de ONUSIDA

https://www.unaids.org/es/resources/presscentre/pressreleaseandstatementarchive/2022/may/20220522_PR_Monkeypox

4. Entrevista realizada por Observatorio Nuestra Mirada LGTBI a Dra. Dora Margarita Hernández, decana de la Facultad de Ciencias de la Salud en la Universidad Gerardo Barrios, 20 de septiembre de 2022.

Situación del VIH en El Salvador

El VIH en El Salvador también pasó por un momento de crisis estigmatizadora, en donde se consideró que solo población de hombres que sostenían sexo con hombres eran vulnerables a contraer este virus; sin embargo, esta creencia se ha ido modificando poco a poco.

Jaime Avelino, referente o enlace de Sonsonate, de la Red Centroamericana de personas con VIH (REDCA+), fue diagnosticado VIH+ desde mayo de 2007. Él comenta que la forma en la que conoció su condición fue fortuita, pero el temor principal era el rechazo que su familia podía tener contra él, por la desinformación que había en aquellos años. (9)

Según su percepción, su caso ha sido diferente a otros que ha conocido, porque ante los diagnósticos positivos, la discriminación, estigma y rechazo es fuerte, por eso todavía hay mucho trabajo por hacer a nivel nacional, especialmente en el interior del país. Debido a que "en las zonas rurales, el desconocimiento aún es muy fuerte y repercute en las personas que viven con vih".

Destaca que esas emociones negativas repercuten en la salud mental, también en la parte anímica o emocional que aporta a la salud física, en cuanto a las defensas que el cuerpo necesita para hacer frente a otras enfermedades.

Jaime Avelino comentó que conoce algunos casos en los que el estigma social y el rechazo de la familia, amistades y grupos sociales, han repercutido en la vida de las personas. Como resultado, algunas personas no quieren salir de sus casas, no desean trabajar o tomar sus medicamentos, porque creen que "sería mejor morir".

En El Salvador, el Ministerio de Salud reportó 507 casos nuevos de vih a junio de 2022. En el año 2021, se registraron 1186 casos nuevos, constituyendo la suma total de 19,054 personas viviendo con VIH en el país, el 67% son hombres y 33% son mujeres. Sobre la orientación sexual no se recolecta información en todos los casos, aunque según la misma institución, 240 son hombres gay. (10)

5. Viruela del mono: cómo cubrirla sin caer en la estigmatización o desinformación <https://fundaciongabo.org/es/etica-periodistica/noticias/viruela-del-mono-como-cubrirla-sin-caer-en-la-estigmatizacion-o>

6. Entrevista realizada por equipo de Observatorio Nuestra Mirada a Dra. Dora Margarita Hernández, decana de la Facultad de Ciencias de la Salud en la Universidad Gerardo Barrios, 20 de septiembre de 2022.

7. Lineamientos técnicos para la detección y control de casos de viruela símica, MINSAL.

8. Redes sociales del Ministerio de Salud [https://twitter.com/SaludSV/status/1571230961999699968?](https://twitter.com/SaludSV/status/1571230961999699968?ref_src=twsrc%5Etfw%7Ctwcamp%5Etweetembed%7Ctwterm%5E1571230961999699968%7Ctwgr%5E8cbfb7f09d7ab6c1954e729e32a78b19a16e78e9%7Ctwcon%5Es1_&ref_url=https%3A%2F%2Fdiario.elmundo.sv%2Fnacionales%2Fminsal-registra-dos-nuevos-contagios-de-viruela-del-mono-en-el-salvador)

[ref_src=twsrc%5Etfw%7Ctwcamp%5Etweetembed%7Ctwterm%5E1571230961999699968%7Ctwgr%5E8cbfb7f09d7ab6c1954e729e32a78b19a16e78e9%7Ctwcon%5Es1_&ref_url=https%3A%2F%2Fdiario.elmundo.sv%2Fnacionales%2Fminsal-registra-dos-nuevos-contagios-de-viruela-del-mono-en-el-salvador](https://twitter.com/SaludSV/status/1571230961999699968?ref_src=twsrc%5Etfw%7Ctwcamp%5Etweetembed%7Ctwterm%5E1571230961999699968%7Ctwgr%5E8cbfb7f09d7ab6c1954e729e32a78b19a16e78e9%7Ctwcon%5Es1_&ref_url=https%3A%2F%2Fdiario.elmundo.sv%2Fnacionales%2Fminsal-registra-dos-nuevos-contagios-de-viruela-del-mono-en-el-salvador)

9. Entrevista realizada por el equipo de Observatorio Nuestra Mirada a Jaime Avelino, punto nodo (persona de enlace) entre Sonsonate y la REDCA+ (Red centroamericana que trabaja por los derechos de las personas VIH+) 19 de agosto de 2022.

10. Datos recuperados de la Sala situacional de VIH, MINSAL.